



ÅSTORP

En drogfri skola

**Policy och handlingsplan för
Introduktionsprogrammen**

Beslutad den 20-03-03
av rektor

Innehållsförteckning

1 INLEDNING.....	3
2 HANDLINGSPLAN VID MISSTANKE OM NARKOTIKAMISSBRUK.....	4
3 HANDLINGSPLAN VID MISSTANKE OM LANGNING PÅ SKOLAN.....	7
4 KONTAKTPERSONER.....	8

1 Inledning

Användning av droger kan påverka och vara avgörande för elevens motivation, studieresultat, möjligheterna till fortsatta studier samt framtida yrkesliv. Skolans personal verkar därför aktivt för en drogfri skoltid och skolmiljö samt mot användning av alla former av droger. Ingen får ha med sig droger eller vara påverkad under skoltid.

Skolans personal arbetar för att tidigt upptäcka och stödja studerande som är i riskzonen för att exponeras för droger och för att hjälpa elever i missbruk att sluta använda dessa medel genom samarbete med Navet.

Vårt syfte med drogpolicyn är att förebygga, upptäcka och ingripa mot bruk av droger. Relevant lagstiftning tydliggörs i bilaga 1.

En trygg arbetsmiljö förutsätter en narkotikafri arbetsmiljö, där varken elever eller personal är påverkade av droger. Skolans drogpolicy syftar till att säkerställa en god arbetsmiljö för alla som vistas på skolan.

1.1 Specifikt för Introduktionsprogrammen

Studierna på Introduktionsprogrammen kombineras med praktik för ökad kunskap om arbetslivet och i språkutvecklande, motiverande syfte. I samband skolstart informeras eleverna som att de i samband med praktikstart kan uppmanas lämna drogtest. Dessa tester genomförs för att skolans ska kunna teckna försäkring inför praktiken. Samtycke till sådant test fylls i vid inskrivningssamtal och förvaras i elevakten. Testerna är frivilliga men kan vara förutsättningen för att elev ska kunna genomföra sin planerade studieplan..

De insatser som görs enligt handlingsplanen ska leda till att den studerande är drogfri, genomför studierna, får det stöd som är möjligt och att vi skapar en trygg och god arbetsmiljö för elever och personal

1.2 Definition av droger

Droger är substanser som är sinnesförändrande och/eller beroendeframkallande: alkohol, tobak, narkotika, lättflyktiga lösningsmedel och gas, icke-medicinskt användande av läkemedel eller andra preparat som påverkar centrala nervsystemet och dopningspreparat.

1.3 Regler

Skolan är en arbetsplats med samma krav och skyldigheter som andra arbetsplatser och ska därför vara rök-, alkohol- och drogfri. För elever och personal gäller:

- Det är förbjudet att vara påverkad av alkohol eller andra berusningsmedel eller ha kvarstående påverkan eller följd effekter av någon drog eller alkohol under skoltid eller i verksamhet som sker i skolans regi.
- Det är förbjudet att förvara och inneha alkohol eller andra droger på skolan.

- Det är förbjudet att överlåta, sälja eller förmedla droger på skolan.
- Att använda, inneha eller sälja narkotika är ett brott och ska enligt lag anmälas till polisen.

1.4 Förbyggande arbete

- Skolans policy och handlingsplan presenteras vid skolstart.
- Policy o handlingsplan finns på skolans hemsida
- Vårdnadshavare/ gode män informeras om skolans rutiner vid inskrivningssamtal
- Vårdnadshavare/ gode män och skolans personal informeras en gång om året av polis om hur missbruk kan upptäckas.
- ANDT-kunskap förmedlas till de studerande inom ramen för den ordinarie undervisningen.
- Elevhälsan står till förfogande för stöd till skolpersonal, studerande och vårdnadshavare/gode män.
- Frånvaro uppmärksammas, analyseras och och följs upp.
- När en studerande kvitterar ut nyckel till skåp informeras den studerande om att skolan undersöka skåpet/utrymmet vid misstanke om att droger, alkohol eller annat otillåtet förvaras i skåpet.
- Skolan samarbetar med bland annat socialtjänsten, Navet och polisen. Skolan kan komma att använda sökhundar vid särskilda tillfällen.

2 Handlingsplan vid misstanke om narkotikamissbruk

Misstanke

Vid misstanke om narkotikabruk kontaktas rektor eller biträdande rektor.

Samtal

Vid oro/misstanke om påverkan kontaktas skolledningen som tillsammans med den som bär oron/misstanken gör en bedömning av vidare åtgärder, skolledningn beslutar vem som talar mer eleven. Mentor, kurator, skolsköterska, elevresurs eller skolledning samtalar med eleven och delger oron. (bilaga 3)

Vårdnadshavare kontaktas

Elevens vårdnadshavare kontaktas av rektor, biträdande rektor eller skolkurator om eleven är under 18 år, detta efter att eleven själv fått möjlighet att berätta för sin vårdnadshavare.

I samtal med elev och eventuell vårdnadshavare klargörs vilka misstankar som avses och vilken drogpolicy skolan har.

Drogtest

Drogtest erbjuds eleven. Testerna är frivilliga och syftet är att få en misstanke bekräftad eller eliminerad. Drogtest sker på Navet. Information om drogtest delges eleven skriftligt, finns

även översatt till våra vanligaste språk (bilaga 2) Navet delger rektor eller skolkurator resultatet på drogtest.

Avvisning från skolan

Om eleven upplevs som uppenbart påverkad i skolan avvisas eleven, skolledningen beslutar om avvisning. Eleven hämtas från skolan av vårdnadshavare om eleven är omyndig. Skolan ansvarar för att eleven kommer hem på ett säkert sätt. Vid behov avlägsnar polisen eleven från skolan.

Anmälan till socialtjänsten och/eller polis

Anmälan till Socialtjänsten görs enligt SoL 14 kap. 1 § om eleven är under 18 år och erkänner narkotikabruk, vägrar göra ett drogtest eller testar positivt på drogtestet.

Vid misstanke om innehav eller försäljning av droger tillkallas polis.

Medgivande bryta sekretess

I samband med det första samtalet och anmälan till socialtjänsten erbjuds den studerande vårdnadshavare / god man lämna medgivande att bryta sekretess så att skolan kan få information om att eleven lämnar drogtest och deltar i socialtjänstens åtgärder, allt för att eleven ska kunna fullfölja sin skoltid på bästa sätt.

Åtgärdsplan

I samband med anmälan till socialtjänsten kallar rektor och valda delar av elevhälsan till möte med elev och vårdnadshavare och upprättar en individuell åtgärdsplan. Den ska innehålla:

- Hur skola och vårdnadshavare håller kontakt (ifall eleven är under 18 år)
- Förutsättningar för fortsatt skolgång (närvaro, tider, lokal, stöd och redovisning av drogtest). Rektor bestämmer hur frånvaron från skolan ska hanteras i väntan på drogfrihet.
- Samtalskontakt med kurator på skolan erbjuds
- Om medgivande att bryta sekretess godkänns
- Tidpunkt för uppföljningssamtal.

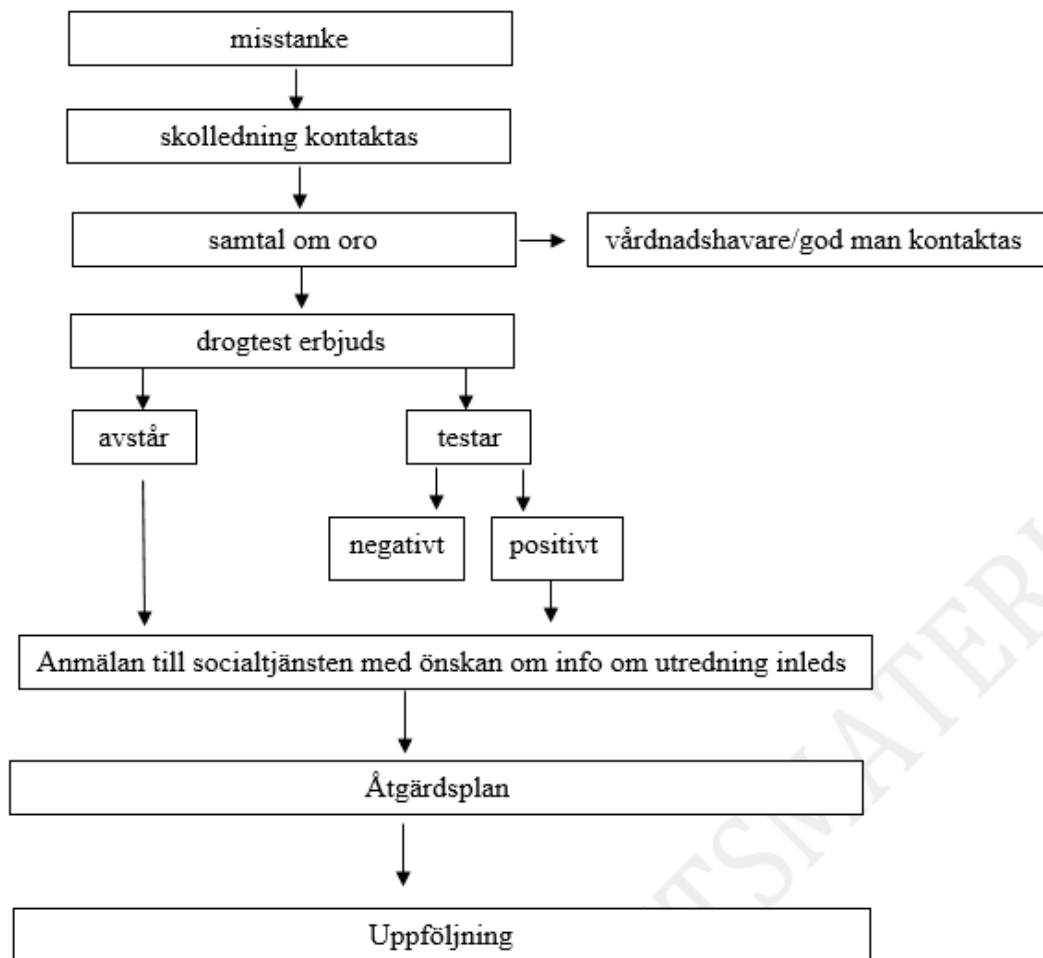

3 Handlingsplan vid misstanke om langning på skolan

Om elev säljer droger på skolan ska rektor eller biträdande rektor

- a. omedelbart göra polisanmälan och ansvarara för att föräldrar kontaktas
- b. rektor stänga av eleven från skolan i avvaktan på vidare beslut
- c. rektor göra orosanmälan till socialtjänsten
- d. rektor kalla till elevkonferens

4 Kontaktpersoner

Inom skolan:

Rektor	042-645 36
Biträdande rektor	042-641 40
Skolkurator	041-641 33
Skolsköterska	042-642 63
Mentorer	042-64358

Utanför skolan:

Navet	042- 674 26
Socialförvaltningen Åstorps kommun	042- 640 31
Fältsekreterarna	042 - 641 85
Maria nordväst, Helsingborg	042-4063080
Ungdomsmottagningen (umskane.se) (tid bokas via Ängelholm)	0431-81713
Blå kamelen, Helsingborg	042-4062985
Polisen	112 (akut) 114 14 (tips)

BILAGA 1

LAGSTIFTNING OCH STYRDOKUMENT

Skolans möjligheter och skyldigheter att agera mot missbruk regleras av:

Tobakslagen

2 § Rökning är förbjuden

1. ... i lokaler som är avsedda för barnomsorg, skolverksamhet eller annan verksamhet för barn eller ungdom samt på skolgårdar och på motsvarande områden utomhus vid förskolor och fritidshem...

FN:s barnkonvention

Artikel 33 Barns rätt att skyddas mot droger.

Narkotikastrafflagen

All befattning med narkotika är förbjuden.

Lag om förbud mot vissa hälsofarliga varor

1§ ...som på grund av sina inneboende egenskaper medför fara för människors liv eller hälsa och som används eller kan antas användas i syfte att uppnå berusning eller annan påverkan.

Alkohollagen

Kap 3 Allmänna bestämmelser

Arbetsmiljölagen

Förebygga ohälsa och olycksfall samt uppnå en bra arbetsmiljö.

Läroplan 2011 för gymnasieskolan och gymnasiesärskolan

2.6 Rektors ansvar – ”ett särskilt ansvar för att eleverna får kunskaper om.....riskerna med tobak, alkohol, narkotika och andra droger.”

Socialtjänstlagen

Anmälningsskyldighet enligt 14 kap 1 § Socialtjänstlagen.

Dopinglagen

All befattning med anabola steroider är förbjuden.

Skollagen kap 5

Disciplinära åtgärder hanteras enligt skollagen kap 5.

BILAGA 2a

Rutin för testning

Vi har möjlighet till testning mellan klockan 08-09. Behövs testning utanför denna tid så ringer ni detta nummer: 0734 25 40 34 och meddelar så bokas vi in samma dag så snart det finns en möjlighet.

Ta med eleven till medborgarkontoret och anmäl er ankomst till kundtjänst. Personal från Socialförvaltningen möter upp er där.
Om testet visar sig vara positivt så skriver skolan en orosanmälan.

Rutiner vid urinprovstagning:

Behandlare kommer att följa med klient in på toaletten och stanna där under hela provtagningen. Då klienten står upp och kissar står behandlare snett bakom. Spegel finns bakom toaletten, vilket innebär att behandlare hela tiden kan se så att provlämning går korrekt till.

Rutiner inne på provtagningstoaletten:

- Ytterkläder hängs på klädhängare utanför toaletten
- Tröjor kavlas upp och händer och underarmar tvättas utan tvål
- Klienten drar upp tröjan och visar behandlare magen
- Klienten drar ner byxor och kalsonger/trosor nedanför höfterna
- Om behandlare misstänker att manlig klient på något sätt försöker manipulera urinprovet, kan klienten ombes att lyfta på pungen för att visa att han inte har någon form av manipuleringsmedel där
- Om behandlare misstänker att kvinnlig klient på något sätt försöker manipulera urinprovet, kan klient ombes att sitta på toalettstolen med byxorna vid anklarna och båda händerna synliga

Klienten ska kissa så mycket som möjligt, minst en cm i muggen. Provtagningsstickorna visar resultat för 16-18 olika droger och resultatet kan ses ungefär en-två minuter efter att det kommit i kontakt med urinen. Klienten måste stanna inne på toaletten tills provtagningen är helt färdig.

معلومات للشخص الذي يتعاطى المخدرات في المدرسة :

يجب أن تكون المدرسة خالية من المخدرات ، و بهذا تقع علينا مسؤولية التحقق، و نتمنى ان تكون شكوكنا في غير محلها. لذا يجب علينا القيام بفحصك و ذلك بالذهاب الى (Navet) وحدة الفحص التابعة للبلدية .

- يتم إعلام مدرسك بعدم الحضور للحصة و بذلك لا يتم تسجيلك غياب.
- إذا رفضت القيام بهذا الفحص يتم تبليغ مركز الخدمات الاجتماعية (Social).
- عندما تذهب لوحدة الفحص (Navet) تتم الإجراءات التالية :
 - يتبع الفاحص / الفاحصة الطالب / الطالبة الى المرحاض و ينتظر لغاية انتهاء الفحص ،حيث يكون اتجاه الفاحص للخلف أثناء عملية التبول .
 - يوجد مرآة خلف المرحاض (تتم المراقبة لنهاية الفحص بشكل أكيد).
 - ترفع أكمام القميص أو الكنزة و تغسل اليدين بالماء دون استعمال الصابون .
 - يكشف الطالب (المفحوص) عن بطنه للفاحص .
 - يتم انزال البنطال و السروال الداخلي (الكلسون) لاسفل الوركين.
 - إذا شك الفاحص أن الطالب تحايل (تلاعب) في عملية فحص البول فيطلب منه حينئذ أن يرفع الخصيتين لأجل إثبات أنه لم يقم بأي عملية تلاعب.
 - إذا شك الفاحص أن الطالبة (المراجعة التي تخضع للفحص) حاولت التلاعب في عملية الفحص يطلب منها أن تجلس على المرحاض و تنزل بنطالها و سروالها الداخلي لغاية كاحل القدم و تبقي كلتا اليدين ظاهرتين.
 - على المفحوص / المفحوصة التبول أكثر مايمكن على الأقل 1 سم من الكأس المدرج المخصص لجمع عينة البول ، حيث يتم فحص من 16-18 نوع من المخدرات و تستغرق نتائج الفحص مدة دقيقتين و على المفحوص / المفحوصة الانتظار داخل المرحاض حتى انتهاء الفحص.

ضع إشارة x تحت

- أوافق على القيام بفحص المخدرات .
- لا أوافق على القيام بفحص المخدرات.
- (في حالة عدم الموافقة بفحص المخدرات يتم تبليغ الشؤون الاجتماعية و اتخاذ الاجراءات القانونية)
- الاسم الكامل : _____
- الامضاء : _____
- التاريخ : _____

BILAGA 2c

Information to anyone suspected of being drug-affected at school

The school should be a drug-free place and we have a responsibility to ensure that the students follow this.

School staff, teachers, principals are worried that you are using drugs.

We hope our suspicion is wrong but we need to do a drug test on you and will go to the municipality's operations (Navet) now to do this test.

Your teacher is informed that you will not attend the lesson and you will not be absent.

If you do not accept that we go to this test, we at the school are obliged to report a concern to the Social Services.

When we get to Navet this will happen:

The therapist will accompany the client to the toilet and stay there throughout the sampling. When the client gets up and pees, the therapist stands twistedly behind. There is a mirror behind the toilet, which means that therapists can always see to it that the sample leaving is correct.

Procedures inside the sampling toilet:

- *Outer clothing is hung on clothes hangers outside the toilet*
- *Sweater sleeves are rolled up and hands and forearms are washed without soap*
- *The client pulls up the sweater and shows the therapist his/her stomach*
- *The client pulls down pants and underwear / panties below the hips*
- *If the therapist suspects that the male client is in any way attempting to manipulate the urine sample, the client may be asked to lift the scrotum to show that he has no form of manipulative agent there.*
- *If the therapist suspects that the female client is in any way trying to manipulate the urine sample, the client may be asked to sit on the toilet seat with the trousers at the ankles and both hands visible*

The client should pee as much as possible, at least one cm in the cup. The sampling sticks show results for 16-18 different drugs and the result can be seen about one to two minutes after it comes into contact with the urine. The client must stay inside the toilet until the sampling is complete.

Put X below

I agree to do the drug test

I do not agree to do the drug test and I understand that a report of concern will be made to the Social Services

Date _____

Signature

Printed name

BILAGA 2d

اطلاعیه مهم برای شاگردانی که به مصرف مواد مخدر که مظنون هستند. محیط مدرسه و مکتب باید یک مکان کاملاً پاک از مواد مخدر باشد و ما وظیفه داریم اطمینان حاصل کنیم که دانش آموزان از این امر پیروی می کنند. کارکنان مدرسه، معلمان، مسئولان نگران این هستند که شما از مواد مخدر استفاده می کنید. ما امیدوار هستیم که ظن ما اشتباه باشد، ولی ما وظیفه داریم که آزمایش نمونه گیری ادرار (urinprov) را بر روی شما انجام دهیم. به همین خاطر ما اکنون با هم برای انجام آزمایش به ساختمان شهرداری (Navet) میرویم. معلم شما از این امر مطلع است و برای شما غیبت نمی نویسد. در صورت عدم پذیرش شما از انجام این آزمایش ما وظیفه داریم که این مورد را به اداره خدمات اجتماعی (Socialtjänsten) گزارش کنیم.

نحوه انجام آزمایش:

یک شخص مسئول شما را به توالت همراهی می کند و آن شخص در طول نمونه گیری در آنجا می ماند. همزمانی که شما درون ظرف مخصوص ادرار می کنید شخص مسئول پشت سر شما، ولی نه رو به شما می ایستد. یک آینه در پشت توالت وجود دارد، به این معنی که متخصصان درمانی همواره می توانند ببینند که آیا آزمایش به صورت درست و بدون تقلب انجام میشود یا نه.

مراحل دقیق نمونه برداری در داخل توالت:

- لباس بیرونی مانند پالتو، کت، دستکش و کلاه روی چوب لباسی خارج از توالت آویزان کنید.
 - آستین ها بالا کشیده شده و دست و ساعد خود را بدون صابون بشویید.
 - لباس خود را بالا زده و شکم خود را به شخص همراه نشان دهید.
 - قبل از انجام ادرار شلوار، زیر شلوار و شورت خود را تا زیر باسن را پایین بکشید.
 - اگر مسئولین گمان کنند که به هر طریقی سعی در دستکاری و تقلب در نمونه برداری در کار است، (اگر آقا هستید) ممکن است از شما خواسته شود که بیضه های خود را بلند کنید و نشان دهید تا ثابت شود که هیچ تقلبی در کار نیست.
 - اگر مسئولین گمان کنند که به هر طریقی سعی در دستکاری و تقلب در نمونه برداری در کار است، (اگر خانوم هستید) ممکن است از شما خواسته شود که شلوار یا دامن خود را کاملاً پایین کشیده و طوری روی صندلی توالت بشینید که دستهایتان کاملاً قابل رویت باشد.
 - مقدار ادرار شما باید حداقل یک سانتیمتر درون ظرف آزمایش باشد.
- نتیجه آزمایش در عرض دو تا سه دقیقه مشخص می شود و شخص آزمایش دهنده باید در طول این چند دقیقه درون توالت منتظر بماند. این آزمایش وجود ۱۸ نوع مختلف مواد مخدر در بدن را نشان میدهد.

من موافقت خود را با انجام آزمایش مواد مخدر اعلام میکنم.

من موافقت خود را با انجام آزمایش مواد مخدر اعلام نمی کنم و واقف هستم که این پرنده به اداره خدمات اجتماعی (Socialtjänsten) گزارش خواهد شد.

امضاء

تاریخ

اسم کامل و نام خانوادگی

BILAGA 2e

Informatii pentru cel ce este banuit ca vine la scoala sub influenta drogurilor

Scoala ar trebui sa fie un loc in care nu se consuma droguri si de aceea noi avem responsabilitatea de a vedea ca elevii respecta acest lucru. Personalul scolii, profesorii, directorul scolii sunt ingrijorati si au banuiala ca tu consumi droguri. Ne dorim ca banuiala noastra sa fie neintemeiata de aceea ne dorim sa faci un test de urina pentru depistarea drogurilor. Pentru asta, trebuie sa mergi acum la Navet (kommunens verksamhet).

Profesorul tau este informat ca tu nu o sa vii la lectii din aceasta cauza, si pentru asta nu o sa ai absenta nemotivata. In cazul in care nu accepti sa mergem sa faci acest test, noi ne vedem obligati sa trimitem o notificare despre acest lucru, catre Socialtjänsten.

Cum va decurge prelevarea testului la Navet :

Acolo, un supraveghetor va insoti persoana ce va face testul la toaleta si va asista pe tot parcursul testului. Atunci cand persoana ce va face testul va sta in picioare si va urina, supraveghetorul va fi chiar in spatele sau. O oglinda exista in spatele toaletei, ceea ce inseamna ca supraveghetorul poate vedea tot timpul ca urina pentru analiza este luata corect.

Rutinele folosite in toaleta pentru prelevat analize:

- *Hainele groase se atarna intr-un cuier in afara toaletei*
- *Manecile se vor ridica deasupra coatelor, apoi se vor spala mainile pana la coate cu apa, fara sapun*
- *Persoana ce va face testul, va ridica tricoul/camasa si va arata burta supraveghetorului*
- *Persoana ce va face testul isi va trage pantalonii si chilotii pana sub solduri*
- *Daca supraveghetorul banuieste ca persoana de sex masculin, ce va face testul, incearca sa manipuleze proba de urina, atunci persoana poate fi rugata sa isi ridice scrotul pentru a arata ca nu are nimic ascuns acolo.*
- *Daca supraveghetorul banuieste ca persoana de sex feminin, ce va face testul, incearca sa manipuleze proba de urina, atunci persoana poate fi rugata sa se aseze pe scaunul de toaleta cu pantalonii lasati la glezna si sa aiba ambele maini la vedere.*

Persoana ce va face testul, va urina cat de mult posibil, cel putin un centimetru in pahar. Betele pentru analiza, vor arata rezultatul pentru 16 – 18 droguri diferite, iar rezultatul poate fi vazut in circa unu-doua minute dupa ce au fost in contact cu urina. Persoana ce va face testul va sta in toaleta pana ce totul este gata.

Pune un X in casuta de mai jos daca:

Sunt de acord sa fac testul pentru depistarea consumului de droguri

NU sunt de acord sa fac testul pentru depistarea consumului de droguri, si sunt informat ca o notificare in acest sens se va trimite catre Socialtjänsten.

Data _____

Semnatura,

Nume si prenume

BILAGA 3

Metodbank för samtal med elev studerande vi har oro för

En god relation med eleverna lägger grunden för att svåra samtal ska vara lättare att genomföra. Vi måste våga visa att vi bryr oss. Vi måste fråga eleverna hur de mår om de visar tecken på att inte må bra. Gå till den du är orolig för och prata om du misstänker att det inte står rätt till med personen.

Är missbruket uppenbart är det lättare att gå rakt på sak.

Att visa omtanke, visa att man bryr sig är en bra ingång till att kunna ställa frågor.

Man kan ställa frågor om det har hänt ngt särskilt, hur det är hemma, hur studierna fungerar och sedan om ev. missbruk och även fråga om man tillsammans ska ta ett samtal med kuratorn eller ta kontakt med Navet direkt.

Var mjuk och rak

Förslag på inledning av samtalet: *Det är mitt jobb att fråga...*

Vid samtal med elev, berätta vad du ser:

- Frånvaro
- Kunskapsresultat
- Mående
- Beteende
- Hur situationen i Åstorp ser ut angående narkotika
- Skolpersonalens skyldigheter
- Vad händer med dig? Du har förändrats.
- Vad kan detta bero på?
- Hur har du det hemma?
- Jag har en oro för att det är narkotika av något slag. Vad säger du om det?
- Det finns hjälp att få genom Navet.

För att de inte lämnas ensamma i en svår situation så kan man finnas där för eleven och stötta eleven efteråt och berätta detta för eleven.

Ta upp eleven på EHT

Admingruppen är inte den grupp som har den största kontakten med eleverna men är medvetna om att anmälningsplikten ingår i vårt ansvar och misstankar förs vidare till EHT-gruppen.